Plan d'action 2025

Internet Society

Table des matières

Message de la PDG 3

Connectivité centrée sur la communauté. 5

Accès abordable et fiable 8

Confiance et sécurité en ligne 11

Internet ouvert et digne de confiance 14

Informations et innovation sur Internet. 17

Mobilisation de la communauté et des partenaires 20

Transformations au sein de l'organisation 23

Budget 2025 26

Conclusion 27

Message de la PDG

Au Zimbabwe, Innocent Sibanda, membre du chapitre local de l'Internet Society, a remarqué que les réseaux de sa région n'étaient pas sécurisés. En 2022, il s'est inscrit à une formation pratique de six semaines sur la mise en réseau que nous avons proposée, et il a appris comment garantir que les gens puissent se connecter en toute sécurité. Il est devenu lui-même formateur et contribue désormais à connecter les écoles locales et d'autres organisations au reste du monde.

Internet change des vies. Il ouvre des opportunités à des personnes comme Innocent et bien d'autres. Internet fait désormais partie intégrante de la vie de ceux et celles d'entre nous qui y ont accès. Nous l'utilisons pour tout. Mais le tiers de la population mondiale n'y a pas accès, et reste laissé pour compte.

En 2024, le conseil d'administration de l'Internet Society a adopté notre Stratégie 2030, définissant une vision sur cinq ans avec deux objectifs stratégiques :

1. Que les individus du monde entier aient accès à un Internet abordable, fiable et résilient ;
2. Que les individus du monde entier aient une expérience sûre, sécurisée et protégée en ligne.

Il est essentiel de se concentrer sur les personnes. Nous devons nous rappeler que chaque connexion cryptée contribue à protéger les informations privées d'une personne. Chaque nouveau point d'échange Internet ajoute un niveau de résilience, qui permet de garantir qu'une entreprise reste en ligne. Chaque nouveau réseau communautaire ouvre des opportunités pour un enfant ou une famille de cette communauté. Notre travail peut certes impliquer la technologie, mais il vise principalement à améliorer la vie des individus.

Photo © Jennifer Heffner/East 27 Creative

Les Plans d'action suivants pour l'Internet Society et la Fondation Internet Society décrivent nos priorités pour 2025, la première année de notre stratégie quinquennale. Ces priorités illustrent notre ambition collective de faire en sorte que l'Internet soit une ressource qui enrichit la vie des individus et constitue une force positive dans la société.

Nous ne pouvons pas y parvenir seuls, nous devons y travailler ensemble. Si nous voulons réaliser notre vision, « Internet est pour tout le monde », nous devons nous unir pour être la voix dont Internet a besoin.

Veuillez vous joindre à nous pour faire de ces Plans d'action une réalité !

Sincèrement,

Sally Wentworth
Présidente-directrice générale

Connectivité centrée sur la communauté

Plus de 2 milliards de personnes ont une connexion à Internet insuffisante ou inexistante. Ces personnes sont les plus difficiles et les plus coûteuses à atteindre.

Pour y remédier, le programme de connectivité centrée sur la communauté cherche à soutenir une connectivité centrée sur la communauté pour les populations marginalisées et mal desservies en fournissant des solutions simples et durables et en plaidant pour des politiques qui soutiennent la connectivité centrée sur la communauté.

Photo © Gustavo Castellanos Echazú

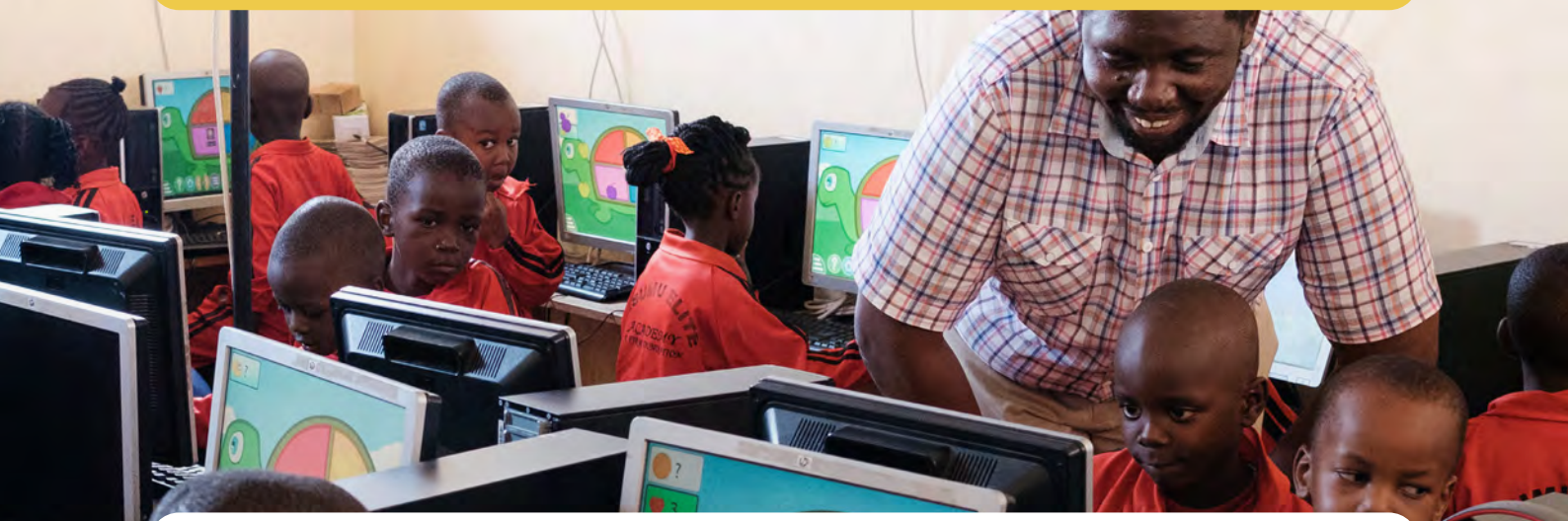

Orientations 2030

Au cours des cinq prochaines années, nous allons :

- **Investir dans les communautés locales** afin qu'elles puissent établir et entretenir leur propre connectivité ;
- **Assurer la connectivité** des populations vulnérables, notamment des communautés autochtones, des entreprises dirigées par des femmes et des réfugiés ;
- **Plaider en faveur de politiques et de réglementations** qui permettent aux modèles de connectivité communautaires de prospérer ;
- **Augmenter notre impact** grâce aux partenariats, à la communauté, aux collectes de fonds et aux dons efficaces ; et
- **Créer un impact positif et durable**, notamment :
  - Une connectivité décente pour plus de personnes ;
  - Des résultats politiques favorables ; et
  - Une communauté autonome et mobilisée qui favorise une connectivité centrée sur la communauté.

Priorités pour 2025

En 2025, nos efforts porteront sur les aspects suivants :

- **Améliorer et étendre** notre approche visant à soutenir la connectivité centrée sur la communauté ;
- **Aider les individus à se connecter** à Internet en identifiant et en promouvant des solutions simples et faciles à utiliser pour la connectivité ;
- **Assurer la formation et renforcer** les communautés techniques locales afin qu'elles puissent préserver et défendre Internet ; et
- **Octroyer des subventions** et défendre des politiques qui soutiennent la connectivité centrée sur la communauté.

Photo © Nyani Quarmyne

Mesurer le succès en 2025

6

Nombre de subventions distribuées pour créer ou étendre des solutions de connectivité centrées sur la communauté

1,400

Nombre de personnes formées au soutien de la connectivité centrée sur la communauté

25 %

Pourcentage des chapitres qui prennent des mesures en faveur de la connectivité centrée sur la communauté

Photo © Nyani Quarmyne

Accès abordable et fiable

L'accès est plus coûteux et moins fiable lorsque l'infrastructure Internet est fragile ou inexistante.

Pour y remédier, le programme Accès abordable et fiable vise à rendre l'accès abordable et résilient pour les populations marginalisées et mal desservies en améliorant l'infrastructure locale d'interconnexion à Internet et en plaidant pour un environnement politique propice à l'épanouissement de l'écosystème numérique.

Photo © Yegon Emmanuel

Orientations 2030

Au cours des cinq prochaines années, nous allons :

- **Fournir du matériel et des formations** pour soutenir le développement de points d'échange Internet durables et gérés par la communauté dans les pays les moins avancés et les petits États insulaires en développement ;
- **Démontrer, preuves à l'appui,** que le trafic local contribue à rendre Internet plus fiable et plus abordable ;
- **Plaider en faveur de politiques et de réglementations** qui permettent aux infrastructures gérées par la communauté, de prospérer ;
- **Augmenter notre impact** grâce aux partenariats, à la communauté, aux collectes de fonds et aux dons efficaces ; et
- **Créer un impact positif et durable,** notamment :
  - Un Internet plus abordable ;
  - Un Internet plus fiable ;
  - Des résultats politiques favorables ; et
  - Une communauté autonome et mobilisée qui améliore la résilience et l'accessibilité de l'Internet.

Priorités pour 2025

En 2025, nos efforts porteront sur les aspects suivants :

- **Continuer à améliorer et à étendre notre approche** de soutien aux infrastructures de peering locales, en mettant l'accent sur les petits États insulaires en développement et les pays les moins avancés, et
- **Renforcer l'infrastructure locale de peering** par la formation, l'octroi de subventions, le plaidoyer, l'amélioration du matériel et des ressources, et le renforcement des communautés techniques locales.

Photo © Nyani Quarmyne

Mesurer le succès en 2025

10

Nombre de subventions distribuées pour construire ou améliorer des IXP

1,250

Nombre de personnes formées pour soutenir un accès abordable et fiable

25 %

Pourcentage de chapitres qui prennent des mesures pour soutenir un accès abordable et fiable

15

Nombre d'événements sur le peering soutenus par l'Internet Society

20

Nombre de communautés techniques prises en charge

600

Nombre de représentants de l'ASN (numéro de système autonome) participant aux événements de peering soutenus par l'Internet Society

Photo © Colnodo

Confiance et sécurité en ligne

Sans accès aux connaissances et aux ressources, les personnes nouvellement connectées, en particulier les populations marginalisées et mal desservies, sont confrontées à un risque plus élevé de menaces liées à la sécurité lors de leurs expériences en ligne.

Pour y remédier, le programme Confiance et sécurité en ligne vise à doter les personnes nouvellement connectées des connaissances et compétences leur permettant de se protéger et de protéger leurs communautés en ligne ; promouvoir auprès des décideurs gouvernementaux et d'entreprises les options qui donnent la priorité à la sécurité, à la sûreté et à la confidentialité ; et fournir à nos chapitres des outils et ressources pour promouvoir la sécurité en ligne au sein de leurs communautés locales.

Photo © Nyani Quarmyne

Orientations 2030

Au cours des cinq prochaines années, nous allons :

- **Co-créer un programme de sécurité** en ligne avec la communauté de l'Internet Society, afin de répondre aux opportunités, besoins, et défis locaux ;
- **Organiser et échanger** des connaissances et des ressources sur la sécurité en ligne avec notre communauté et nos partenaires ;
- **Intégrer des ressources et des formations pratiques** en matière de sécurité en ligne dans tous les programmes de l'Internet Society pour cibler les personnes nouvellement connectées, en particulier les groupes autochtones, les réfugiés et les populations d'entreprises sociales dirigées par des femmes ; et
- **Créer un impact positif et durable**, notamment :
  - Une expérience en ligne plus sûre ;
  - Des résultats politiques favorables ; et
  - Une communauté autonome et mobilisée qui prend en charge la sécurité, la sûreté et la confidentialité des personnes en ligne.

Priorités pour 2025

En 2025, nos efforts porteront sur les aspects suivants :

- **Développer des partenariats diversifiés** avec des experts de premier plan, en incluant le Groupe permanent sur l'accessibilité, les chapitres, les partenaires et les anciens élèves, pour créer ensemble des approches innovantes et durables pour aider les gens à faire des choix en ligne plus sûrs et
- **Évaluer les besoins** ainsi que les ressources disponibles en ligne en matière de confiance et de sécurité.

Photo © Nyani Quarmyne

Mesurer le succès en 2025 :

10

Nombre d'activités de sensibilisation auprès de la communauté liées à la co-création de programmes sur la confiance et la sécurité en ligne

1,200

Nombre de personnes formées pour favoriser la confiance et la sécurité en ligne

25 %

Pourcentage des chapitres, organisations membres, groupes d'intérêt spécial et groupes permanents qui participent à la co-création de programmes sur la confiance et la sécurité en ligne

4

Nombre de formations pilotes organisées

Photo © João Aguiar

Internet ouvert et digne de confiance

Les gouvernements, les tribunaux et les organisations commerciales sont susceptibles de prendre des décisions qui peuvent nuire à Internet, en limitant son potentiel de ressource publique mondiale offrant des opportunités sociales et économiques.

Pour y remédier, le programme Internet ouvert et digne de confiance cherche à donner aux décideurs politiques, aux tribunaux, aux décideurs et aux organisations commerciales les connaissances et la sensibilisation nécessaires pour changer la donne. Nous soutiendrons des politiques et des pratiques qui défendent Internet en tant que plateforme ouverte et accessible pour la libre expression et l'échange d'idées, préservant les droits fondamentaux, garantissant le bien-être des utilisateurs et favorisant la confiance dans les technologies numériques.

Photo © Randy Berghout

Orientations 2030

Au cours des cinq prochaines années, nous allons :

- **Accroître l'influence** des communautés techniques et de l'expertise en matière de gouvernance de l'Internet, en utilisant notre capacité à rassembler les gens et notre diplomatie pour porter la voix collective de notre communauté sur les questions importantes relatives à Internet et à la gouvernance de l'Internet ;
- **Soutenir** les politiques, les réglementations, les décisions juridiques et commerciales qui favorisent un Internet ouvert et digne de confiance ;
- **S'opposer** aux politiques, réglementations, décisions juridiques et commerciales qui mettent en danger Internet et la participation individuelle en ligne ;
- **Aider notre communauté** à se mobiliser et à défendre les enjeux qui favorisent un Internet ouvert et digne de confiance ; et
- **Créer un impact positif et durable,** notamment :
  - Des résultats politiques favorables ; et
  - Une communauté autonome et mobilisée, qui protège et défend un Internet ouvert et digne de confiance.

Priorités pour 2025

En 2025, nos efforts porteront sur les aspects suivants :

- **Poursuivre nos efforts** pour bâtir de puissantes communautés techniques pour Internet et répondre ensemble aux menaces et opportunités politiques afin de soutenir un Internet ouvert et digne de confiance dans le monde entier ;
- **Positionner l'Internet Society comme une voix puissante** et un leader d'opinion dans l'arène politique aux niveaux national, régional et mondial ;
- **Tenir à jour les notes d'orientation de l'Internet Society** et en élaborer de nouvelles à mesure que de nouveaux sujets émergent ;
- **Former et mobiliser** les responsables des gouvernements qui définissent les orientations des politiques nationale et régionale en matière d'Internet ;
- **Renforcer la position de l'Internet Society** en tant que partenaire de confiance qui portera la voix de l'Internet dans les processus menés par les Nations Unies ;
- **Informer les tribunaux** sur le fonctionnement de l'Internet et les risques ou bénéfices des lois relatives à Internet ;
- **Favoriser l'échange d'informations** en organisant le Symposium Sécurité des réseaux et des systèmes distribués ; et
- **Animer des ateliers communautaires en présentiel** axés sur le développement des compétences en matière de plaidoyer.

Photo © Nyani Quarmyne

Mesurer le succès en 2025 :

3
Nombre de nouveaux dossiers juridiques déposés

21
Nombre de décideurs politiques qui participent au programme pour les décideurs politiques

1,700
Nombre de personnes formées pour soutenir un Internet ouvert et digne de confiance

9
Nombre de dossiers politiques créés ou mis à jour

70 %
Pourcentage de chapitres qui participent à des actions de plaidoyer

2
Nombre d'ateliers communautaires

3
Nombre de fois où le programme pour les décideurs a été assuré en collaboration avec l'IETF

10
Nombre de campagnes de plaidoyer en faveur d'un Internet ouvert et digne de confiance

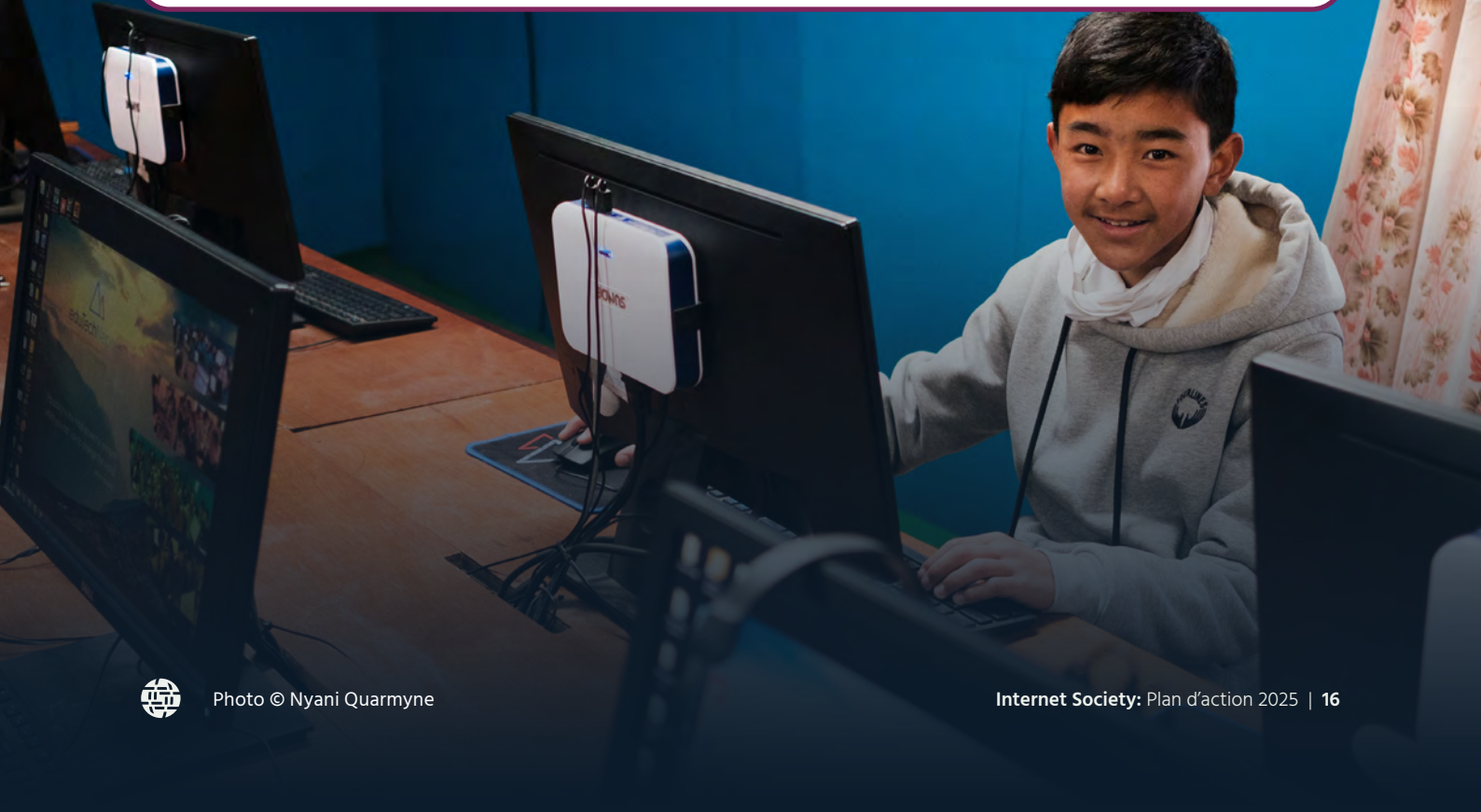

Photo © Nyani Quarmyne

Informations et innovation sur Internet

Pour s'épanouir, l'écosystème Internet a besoin de données fiables et de normes claires pour comprendre les forces qui le façonnent. En l'absence de données précises et de normes cohérentes, les parties prenantes ne peuvent pas prendre de décisions éclairées, ce qui rend Internet vulnérable à la fragmentation et aux menaces.

Pour y remédier, le programme Informations et innovation sur Internet vise à fournir des données fiables et exploitables sur la santé, la disponibilité et l'évolution de l'Internet. Il se concentrera également sur la normalisation des informations sur les réseaux terrestres de fibre optique afin d'encourager la généralisation du recours à cette norme.

Photo © Issa Tuyishimire

Orientations 2030

Au cours des cinq prochaines années, nous allons :

- **Améliorer et étendre** la plateforme Pulse ;
- **Fournir des données,** des recherches, des analyses et des informations **adaptées et exploitables ;**
- **Cartographier les infrastructures terrestres de fibre optique ;**
- **Intégrer les informations sur les données** dans tous les programmes de l'Internet Society ainsi que dans les efforts de plaidoyer, de mobilisation de la communauté et de collecte de fonds ; et
- **Créer un impact positif et durable,** notamment :
  - Une communauté autonome et mobilisée engagée dans un plaidoyer fondé sur des données probantes.

Priorités pour 2025

En 2025, nos efforts porteront sur les aspects suivants :

- **Élargir la bibliothèque de données et les ressources Pulse** et améliorer l'expérience utilisateur Pulse ;
- **Lancer le programme de parrainage Pulse** et des bourses de recherche parrainées ; et
- **Lancer les travaux sur l'Open Fibre Data Standard (OFDS)** et développer une approche durable pour la maintenance de la norme.

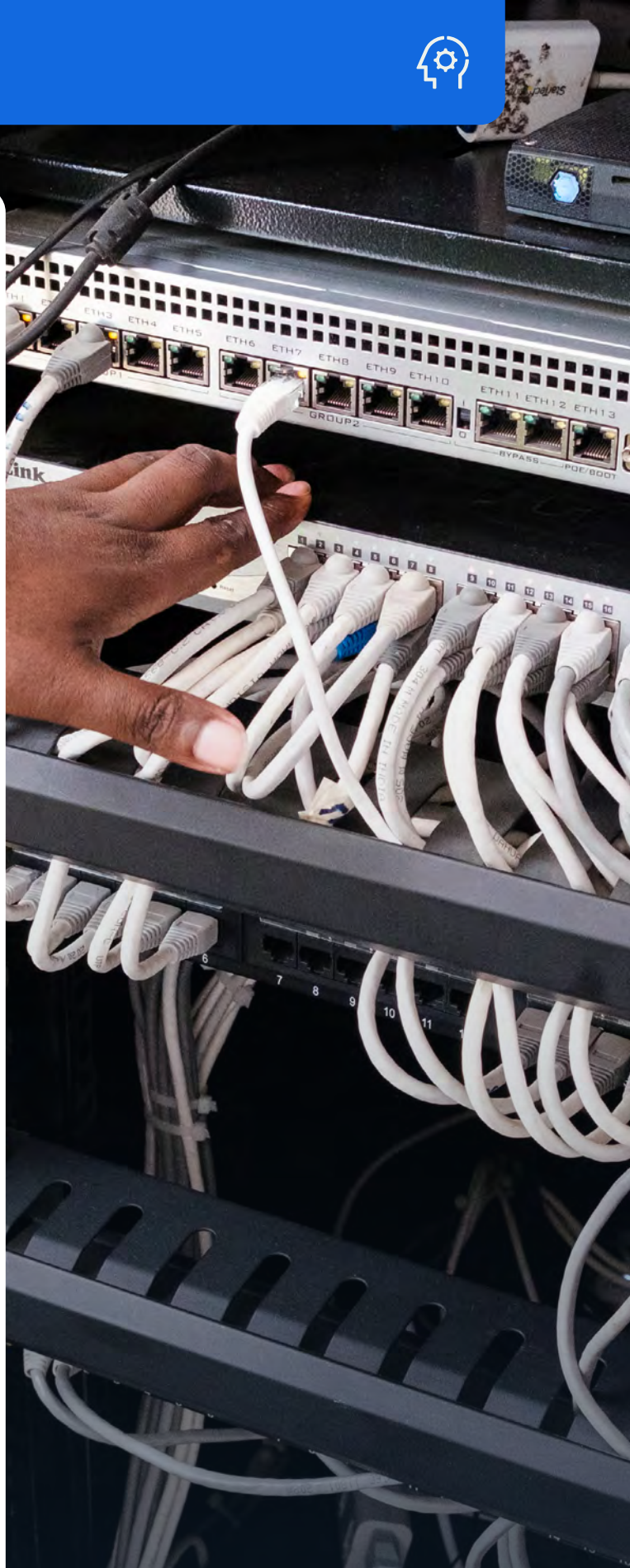

Photo © Lewis IHORINDEBA

Mesurer le succès en 2025 :

Définir la ligne de base

Nombre de consultations du site Web Pulse et nombre de téléchargements de documents Pulse

7

Nombre de boursiers Pulse

120

Nombre de références aux données Pulse dans les médias, le plaidoyer et la recherche

5

Nombre de jours de mesure de l'Internet

10

Nombre d'activités de sensibilisation à destination de la communauté, des partenaires, des groupes d'intérêt permanents, des anciens élèves et des boursiers

5

Nombre d'organisations qui acceptent d'organiser un colloque OFDS et intègrent l'OFDS dans leurs plans

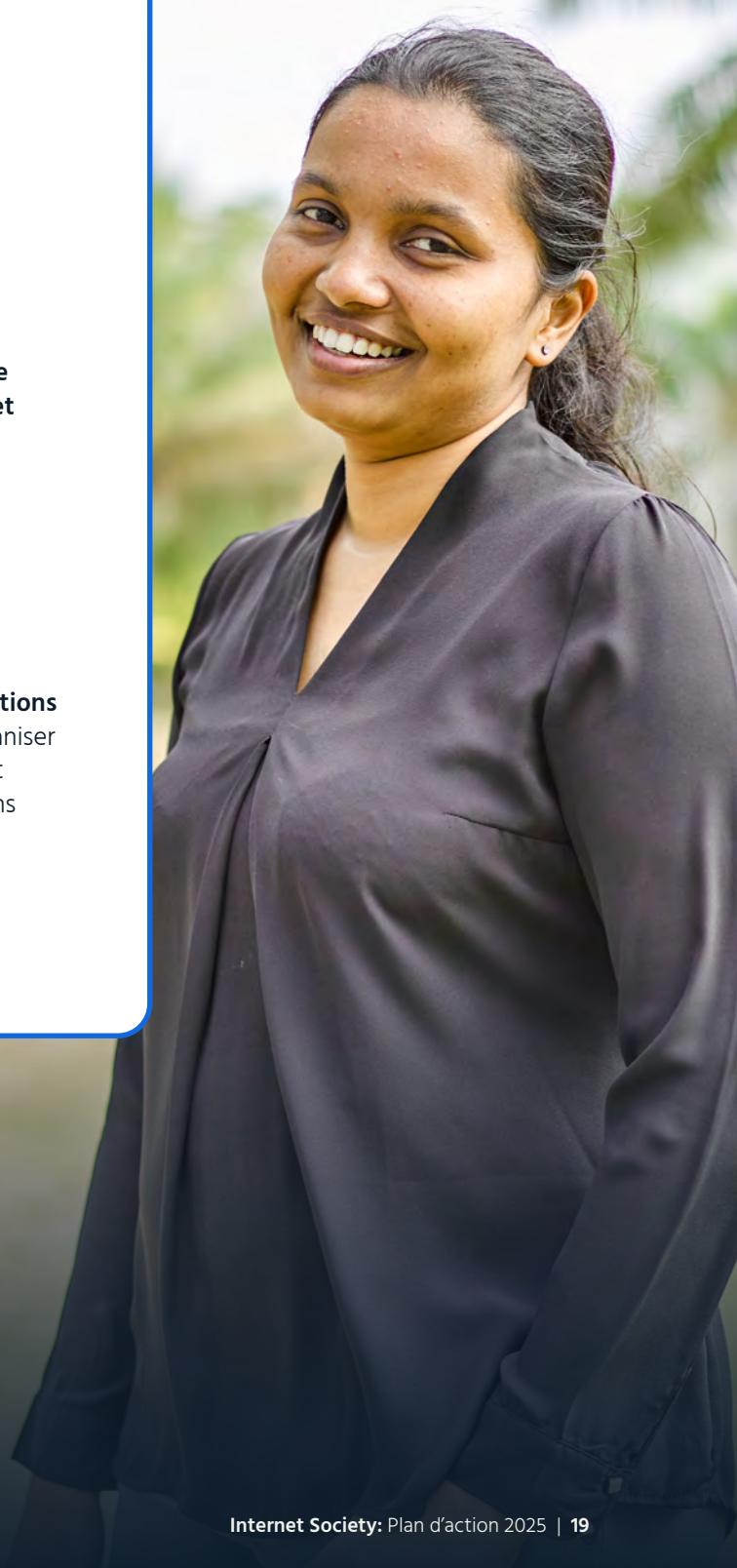

Photo © Internet Society

Mobilisation de la communauté et des partenaires

Internet est alimenté par les individus, pour les individus. C'est une technologie humaine, qui enrichit nos vies, et il revient à chacun(e) de nous de participer à la préservation de cette ressource essentielle. Assurer la protection de l'Internet en tant que ressource pour tout le monde ne se fait pas tout seul. Il appartient à l'ensemble de l'Internet Society d'agir pour que l'Internet reste digne de confiance, fiable et sécurisé pour les décennies à venir.

Le programme de mobilisation de la communauté et des partenaires vise à donner des moyens d'agir et à unir notre communauté et nos partenaires mondiaux pour amplifier l'impact collectif de l'Internet Society. Nous y parvenons en fournissant des ressources vitales, un soutien complet et un renforcement ciblé des capacités tout en créant des opportunités dynamiques de collaboration. En favorisant une communauté dynamique et engagée, et en dotant nos partenaires des outils et des connaissances dont ils ont besoin, nous visons à conduire un changement significatif et à faire progresser notre vision commune d'un Internet ouvert, accessible et résilient pour tout le monde.

Photo © Internet Society

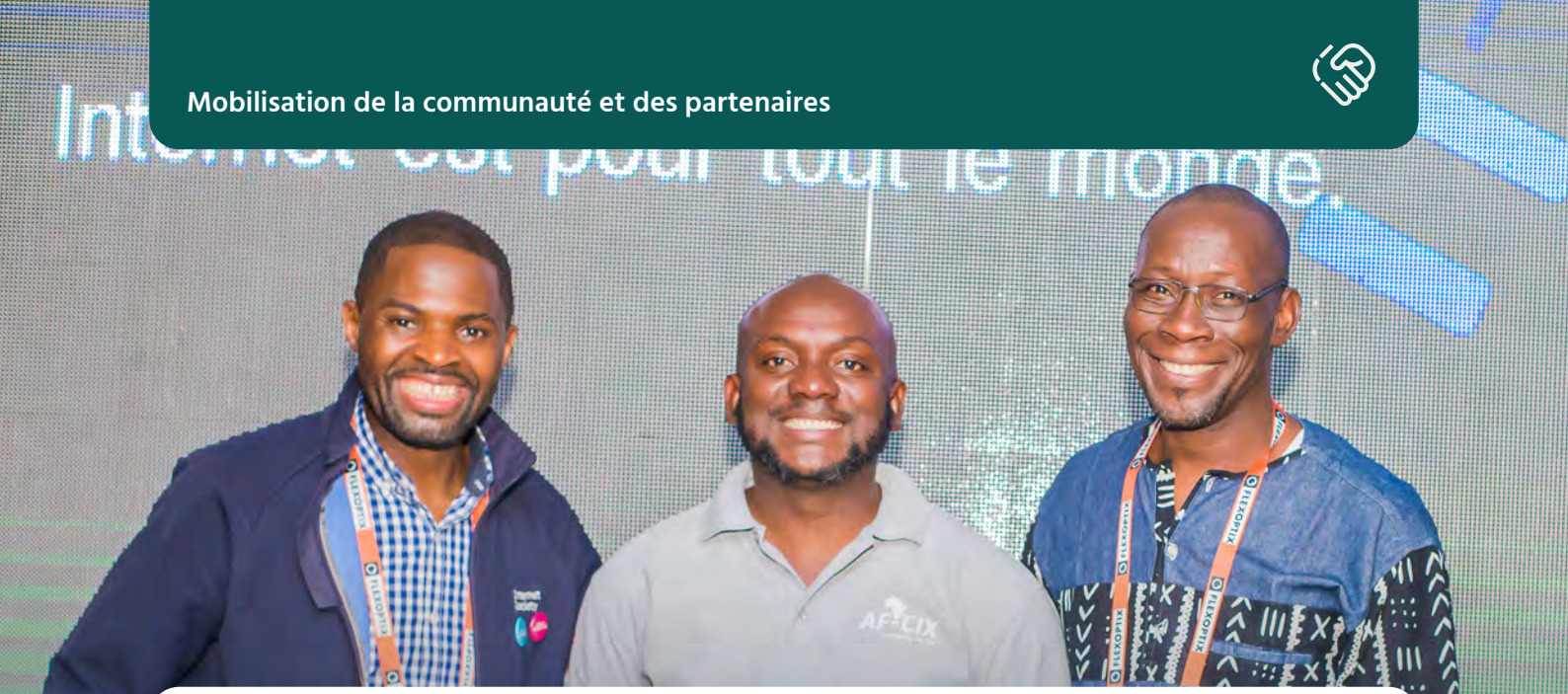

Orientations 2030

Au cours des cinq prochaines années, nous allons :

- **Permettre une participation significative** pour garantir que notre communauté et nos partenaires soient dotés des outils et des ressources nécessaires pour soutenir notre mission ;
- **Élargir et améliorer** la qualité de l'engagement avec notre communauté diversifiée et nos partenaires en créant davantage d'opportunités de collaboration, de renforcement des capacités et de plaidoyer collectif ;
- **Célébrer les contributions** des pionniers et des innovateurs de l'Internet à travers nos programmes de récompenses ;
- **Collaborer avec la communauté technique mondiale de l'Internet** pour maintenir et protéger le modèle multipartite de gouvernance de l'Internet ; et
- **Créer un impact positif et durable,** notamment :
  - Une communauté mobilisée et prête à agir pour soutenir notre mission.

Priorités pour 2025

En 2025, nos efforts porteront sur les aspects suivants :

- **Offrir des programmes de récompense de haute qualité** (Prix Postel et Temple de la renommée d'Internet) pour récompenser les visionnaires qui ont fait d'Internet ce qu'il est aujourd'hui ;
- **Renforcer les relations** avec la communauté technique et les partenaires de l'Internet à l'appui de nos objectifs communs ;
- **Donner la priorité à la mobilisation de la communauté** pour soutenir les besoins en matière de programmes et de collecte de fonds ;
- **Envisager des moyens nouveaux et innovants** pour répondre aux besoins de la communauté ;
- **Maintenir une communauté forte** et prête à collaborer ; et
- **Collaborer avec les membres d'organisations existantes et nouvelles** pour identifier des approches intéressantes pour construire, promouvoir et défendre l'Internet.

Photo © Melchisedek Kikomba

Mesurer le succès en 2025 :

20

Nombre d'activités de sensibilisation auprès de la communauté, des partenaires, des SIG, des anciens élèves et des boursiers liées au plaidoyer

30 %

Pourcentage des organisations membres qui participent au plaidoyer pour la protection de l'Internet

90 %

Pourcentage de chapitres engagés et efficaces avec de bons résultats à l'évaluation

10

Nombre d'événements organisés

80 %

Pourcentage des revenus des organisations membres, conservés

90 %

Pourcentage des organisations membres retenues

Photo © Colnodo

Transformations au sein de l'organisation

En plus de notre travail sur les programmes, nous nous engageons à améliorer certains aspects du fonctionnement de l'Internet Society ainsi qu'à renforcer le soutien fourni par la Fondation Internet Society.

Internet Society + Internet Society Foundation

Photo@Internet Society, Chapitre du Cameroun

Orientations 2030

Au cours des cinq prochaines années, nous donnerons la priorité à :

1. Un plaidoyer puissant
2. La formation des leaders de l'Internet de demain
3. Des dons efficaces
4. La santé financière et la durabilité
5. Un cadre éthique et de gouvernance solide
6. Une marque mondialement reconnue
7. Un personnel talentueux, qui s'engage pour l'innovation et l'inclusion
8. Une communauté mondiale inspirée et mobilisée
9. Un processus décisionnel basé sur les données

Impact prévu

En nous concentrant sur ces transformations au cours des cinq prochaines années, nous apporterons des améliorations positives et durables au fonctionnement de l'Internet Society et au soutien fourni par la Fondation Internet Society.

Photo © José Elizeche

Priorités pour 2025

En 2025, l'Internet Society se concentrera sur les aspects suivants :

- **Favoriser la gouvernance et les bonnes pratiques en matière d'éthique**
  - Nous nous efforçons d'adopter une bonne gouvernance et une bonne éthique pour garantir que nos processus sont transparents et équitables. En 2025, nous évaluerons et améliorerons nos processus d'approvisionnement et de gestion des fournisseurs. En conséquence, nous renforcerons la responsabilité, améliorerons l'efficacité, réduirons les coûts et créerons de la valeur stratégique.
- **Donner du pouvoir à une main-d'œuvre talentueuse, guidée par l'innovation et engagée en faveur de l'inclusion**
  - Le personnel de l'Internet Society et de la Fondation Internet Society est présent dans plus de 30 pays, ce qui crée une équipe mondiale diversifiée et dynamique. En 2025, nous investirons dans un système d'information sur les ressources humaines pour simplifier la manière dont nous connectons et soutenons nos collaborateurs. Ce système améliorera la sécurité des données, rationalisera les processus quotidiens et fournira des informations précieuses, nous permettant de prendre des décisions stratégiques qui améliorent l'expérience des employés, favorisent l'engagement, l'inclusion et la carrière de chaque membre de notre équipe mondiale.
  - Conformément à notre engagement en faveur de l'inclusion, nous prendrons des mesures pour adopter plus pleinement une culture de l'accessibilité, en veillant à ce que le personnel dispose des connaissances et des ressources nécessaires pour garantir l'accessibilité des documents et des ressources que nous produisons.
- **Connecter une communauté inspirée**
  - Notre communauté mondiale de bénévoles est essentielle à la concrétisation de notre mission. C'est pourquoi nous assurerons une plus grande connectivité et l'amélioration des communications avec et entre les membres de notre communauté, nos chapitres et nos organisations membres. Nous y parviendrons en simplifiant les moyens de communication, en ajoutant des fonctionnalités adaptées aux appareils mobiles et en apportant d'autres améliorations à notre système de gestion des associations (AMS), Fonteva.
  - Nous visons à fonctionner réellement comme une communauté mondiale unique. Pour ce faire, chacun doit pouvoir accéder aux contenus, aux produits, aux services, aux politiques et aux programmes. Nous travaillerons pour nous assurer que tous les matériaux et ressources que nous fournissons à notre précieuse communauté soient aussi accessibles que possible.
- **Adopter une culture et une prise de décision axées sur les données**
  - En 2025, nous veillerons à ce que nos équipes mondiales aient une compréhension commune de la valeur des données pour stimuler la croissance, l'impact et l'innovation et encouragerons la prise de décision basée sur les données. Nous établirons également des cadres sur la gouvernance des données pour nous assurer que les données sont exactes et utilisées de manière cohérente et sécurisée. Et enfin, nous investirons dans des outils de données de qualité pour rendre les données facilement accessibles.

La Fondation Internet Society mène également plusieurs efforts liés aux transformations.

Pour plus d'informations, lisez son Plan d'action 2025.

Budget 2025

Sans restrictions	Budget (en milliers)
Revenus	
Adhésions et dons	1,950
Subventions et cofinancements	5,131
Parrainages d'événements	500
Recettes des inscriptions et cotisations	600
Contribution PIR à l'ISOC	30,000
Chiffre d'affaires total	**$38,181**
Dépenses	
Connectivité centrée sur la communauté	593
Accès abordable et fiable	2,569
Confiance et sécurité en ligne	125
Internet ouvert et digne de confiance	2,389
Mobilisation de la communauté et des partenaires	1,503
Informations et innovation sur Internet	1,689
Nouvelles opportunités	2,000
Financement philanthropique	2,500
Personnel	19,608
Programmes et opérations corporatives	4,637
Gouvernance	569
Dépenses totales	**$38,181**
Excédent/(déficit) net avant investissements	**–**
Fonds alloués par le conseil d'administration	
Transformation des données	**395**
Technologies facilitatrices	**55**
Fonds d'opportunité	**250**
Initiatives ESG	**570**
HCM/HRIS	**260**
Accessibilité	**125**
Gestion des fournisseurs	**140**

Conclusion

L'Internet Society s'engage à rendre Internet accessible, abordable et sécurisé pour tout le monde. Nous travaillerons à réduire les obstacles à l'accès à Internet et à favoriser un environnement où l'innovation et la créativité peuvent s'épanouir.

Le succès de nos plans d'action repose sur la collaboration et le plaidoyer collectif. En exploitant les forces de notre réseau diversifié de chapitres, de communautés techniques et de partenaires, nous pouvons amplifier notre impact et créer un Internet plus inclusif. Ensemble, nous pouvons défendre des politiques qui protègent la nature ouverte et interopérable de l'Internet, en le préservant comme une ressource pour le progrès social et économique.

L'accent que nous mettons sur la confiance et la sécurité en ligne est tout aussi essentiel. En fournissant aux individus les connaissances et les compétences nécessaires pour naviguer en toute sécurité dans le monde numérique, nous pouvons renforcer la confiance en Internet. Grâce à nos programmes, nous défendrons leur sécurité et donnerons aux individus les moyens de faire des choix éclairés en ligne.

À mesure que nous avançons, nous restons inspirés par notre communauté mondiale. Ensemble, nous pouvons créer un avenir numérique meilleur où Internet est une force positive, en donnant du pouvoir aux individus, en soutenant les communautés et en favorisant des changements positifs, garantissant ainsi que les promesses de l'Internet soient réalisées pour les générations futures.

Photo © Nyani Quarmyne

Internet Society

@internetsociety

L'Internet Society est une organisation caritative américaine enregistrée sous le numéro d'identification fiscale fédérale 501(c)(3) (EIN 54-1650477), classée 4 étoiles depuis plusieurs années par Charity Navigator. Les cotisations des organisations sont déductibles des impôts dans toute la mesure permise par la loi. Pour les organisations à but non lucratif, nous offrons une réduction sur les frais d'adhésion. L'Internet Society décline toute responsabilité quant aux entreprises privées ou leurs produits ou services, quel que soit leur statut de membre.

Copyright © 2024 Internet Society